

山田さんはどこにいますか？



これまで^{かいしゃ はたら}会社で働いたことがありますか？ ^{かいしゃ}会社には、どんな^{へ や}部屋や^{しせつ}施設がありますか？

Have you ever worked for a company? What rooms and facilities did your company have?

1. ここで^{う あ}打ち合わせをしますCando+
31

^{しょくば}職場の^{へ や}部屋を案内してもらいながら、^{かんたん}簡単な^{せつめい}説明を聞いて、^{なん}何の^{へ や}部屋かがわかる。
Can listen to a simple explanation when being shown around a room at work and understand what room it is.

1 ことばの^{じゅんび}準備

Preparation for the words

^{かいしゃ} ^{へ や}
【会社の部屋 Company rooms】

^{こういしつ}
a. 更衣室



^{しょくどう}
b. 食堂

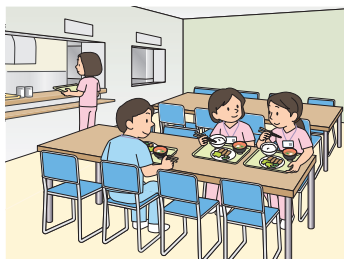

^{きゅうとうしつ}
c. 給湯室

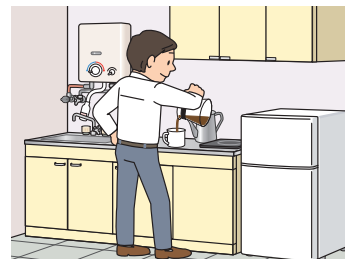

^{かいぎしつ}
d. 会議室

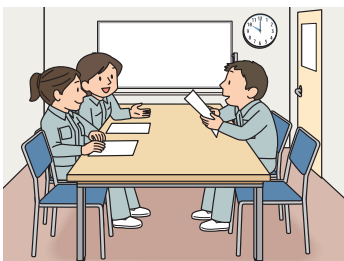

^{きつえんじょ}
e. 喫煙所

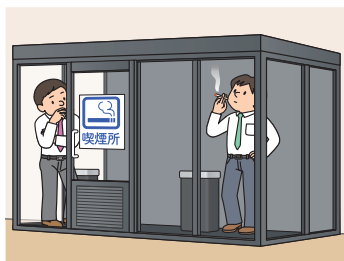

^{そうこ}
f. 倉庫



(1) ^え絵を見ながら^き聞きましょう。🔊 08-01

Listen while looking at the illustrations.

(2) ^き聞いて^い言いましょう。🔊 08-01

Listen and repeat the words.

(3) ^き聞いて、a-f から^{えら}選びましょう。🔊 08-02

Listen and choose from a-f.

2 かいわ 話を聞きましょう。

Listen to the dialog.

- ▶ はじめての職場で、部屋を案内してもらっています。
You are being shown around the rooms at your first workplace.



(1) なん へや 何の部屋ですか。1 の a-f から選みましょう。

Which room is being introduced? Choose from 1 a-f.

① 08-03	② 08-04	③ 08-05	④ 08-06

(2) もういちど聞きましょう。それぞれの部屋で、何をしますか。ア-エから選みましょう。

Listen to the dialog again. What do people do in each room? Choose from ア-エ.

ア. 着替えます

イ. ご飯を食べます

ウ. お茶をいれます

エ. 打ち合わせをします

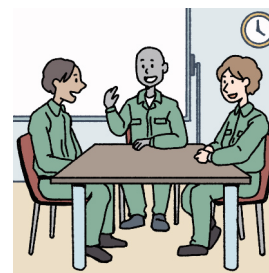
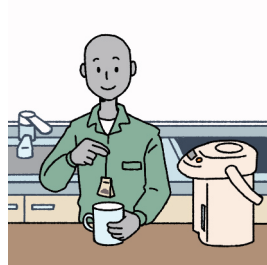
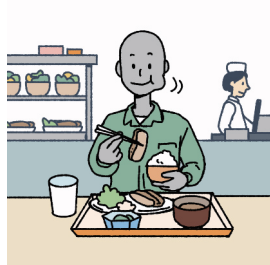
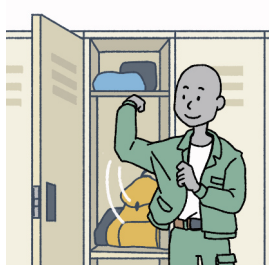

① 08-03	② 08-04	③ 08-05	④ 08-06

(3) ことばを確認して、もういちど聞きましょう。08-03 ～ 08-06

Check the word and listen to the dialog again.

だんせい
男性 men

 かたち ちゅうもく
形に注目

- (1) 音声^{おんせい}を聞いて、^き_____にことば^かを書きましょう。🔊 08-07
 Listen to the recording and fill in the blanks.

ここは男性^{だんせい}の更衣室^{こういしつ}です。ここ_____着替^{き が}えます。

ここは給湯室^{きゅうとうしつ}です。ここ_____お茶^{ちゃ}をいれます。

ここは会議室^{かいぎしつ}です。ここ_____打ち合わせ^{う あ}をします。

ここは食堂^{しょくどう}です。ここ_____ご飯^{はん た}を食べます。

❗「で」は、どんな意味^{い み}だと思いますか。→ 文法ノート❶
 What do you think で means?

- (2) 形^{かたち}に注目^{ちゅうもく}して、会話^{かいわ}をもういちど聞き^きましょう。🔊 08-03 ~ 🔊 08-06
 Focus on the expression used and listen to the dialog again.



2. 食堂にいます

Can-do
32

人の居場所を質問したり、質問に答えたりすることができる。
Can ask and answer questions about where someone is.

1 会話を聞きましょう。

Listen to the dialogs.

職場で、人を探しています。

The people are each looking for someone at work.



(1) ① - ④の人は、どこにいますか。

a-e から選びましょう。

わからないときは、「—」を書きましょう。

Where are the people in ①-④? Choose from a-e.
Write "—" if it is not mentioned.

どこにいますか？

Where are they?

a. 倉庫

b. 食堂

c. 会議室

d. 給湯室

e. トイレ

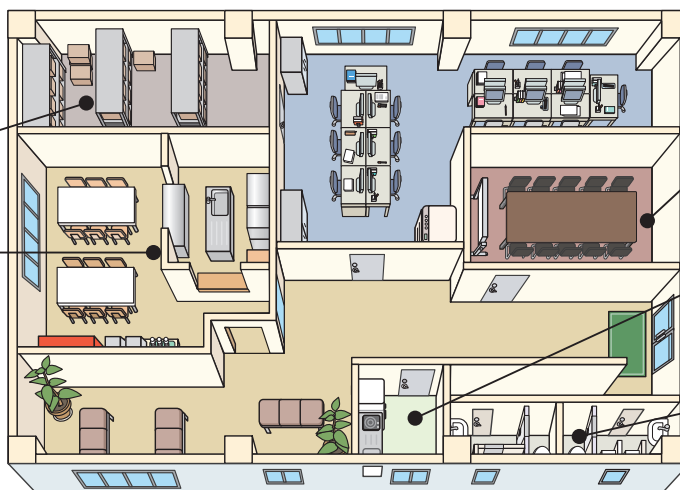

① やまだ
山田さん

08-08

② ながい
永井さん

08-09

③ つじ
辻さん

08-10

④ アマンドさん

08-11

(2) ことばを確認して、もういちど聞きましょう。 08-08 ~ 08-11

Check the words and listen to the dialogs again.

たぶん probably | さが 探してみます I'll try to look.

～よ (いるよ) (相手が知らない情報を教えるときに使う used when telling someone information they did not know)

～ね (いませんね) (相手と情報を共有するときに使う used when sharing information with someone)

 かたち ちゅうもく
形に注目

(1) 音声^{おんせい}を聞いて、^き_____に^かことばを書きましょう。🔊 08-12
 Listen to the recording and fill in the blanks.

A: 山田^{やまだ}さんは、_____に_____か？

B: 食堂^{しょくどう}_____。

A: 永井^{ながい}さんは、_____ですか？

B: 会議室^{かいぎしつ}_____よ。

A: 辻^{つじ}さんは、_____か？

B: _____ね。

A: アマンド^{アマンド}さん、_____か？

B: _____ね。

! 人^{ひと}を探^{さが}しているとき、どう質^{しつもん}問^{もん}していましたか。➡ 文法^{ぶんぽう}ノート ②
 What expressions were used when looking for someone?

! 人^{ひと}がどこにいるか、場所^{ばしょ}を教^{おし}えるとき、どう言^いっていましたか。➡ 文法^{ぶんぽう}ノート ②
 What expressions were used when explaining where someone is?

! 人^{ひと}がいないことを伝^{つた}えるとき、どう言^いっていましたか。➡ 文法^{ぶんぽう}ノート ③
 What expressions were used to say that the person wasn't there?

(2) 形^{かたち}に注^{ちゅう}目^{もく}して、会^{かい}話^わをもういちど聞^ききましょう。🔊 08-08 ~ 🔊 08-11
 Focus on the expressions used and listen to the dialogs again.

2 人がどこにいるか質問しましょう。

Ask questions about where someone is.

①

すみません。やまだ 山田さんは、どこにいますか？

すみません。やまだ 山田さんは、どこですか？

しょくどう
食堂にいます。

しょくどう
食堂です。

わかりました。

②

すみません。つじ 辻さんは、いますか？

つじ 辻さんは、いませんね。

つじ 辻さんは、いないですね。

たぶん、そうこ 倉庫です。

わかりました。

(1) かいわ き 会話を聞きましょう。 08-13 / 08-14

Listen to the dialogs.

(2) シャドーイングしましょう。 08-13 / 08-14

Shadow the dialogs.

(3) 1 のイラストを見て、れんしゅう 練習しましょう。

Practice using the illustrations from 1.

(4) じぶん たてもの なか ひと さが 自分がいる建物の中で人を探しているという設定で、せってい ロールプレイをしましょう。

Role-play this situation. You are looking for someone inside the building.



3. はさみは、そこにあります

Can-do 33

職場などで、ものの置き場を質問したり、質問に答えたりすることができる。
Can ask and answer questions about where some equipment is, for example at work.

1 ことばの準備

Preparation for the words

【位置 Positions】

a. 上

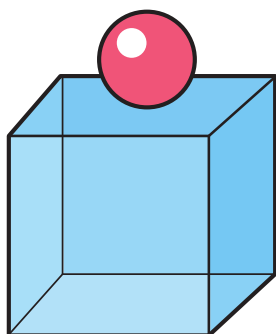

b. 下

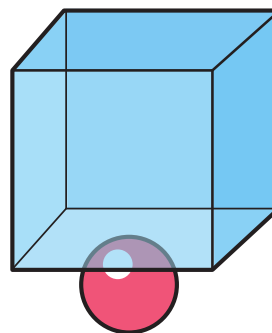

c. 中

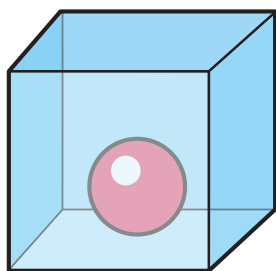

d. 横

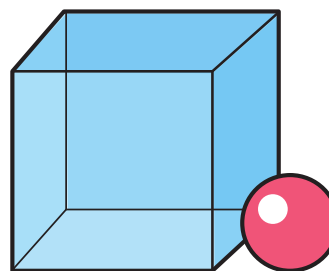

(1) 絵を見ながら聞きましょう。 08-15

Listen while looking at the illustrations.

(2) 聞いて言いましょう。 08-15

Listen and repeat the words.

(3) 聞いて、a-d から選びましょう。 08-16

Listen and choose from a-d.

第8課 山田さんはどこにいますか？

2 かいわき 会話を聞きましょう。

Listen to the dialogs.

▶ しよくば ひつよう 職場で、必要なものがどこにあるか、わかりません。ちか ひと しつもん 近くの人に質問しています。

The people are looking for something they need at work, and are asking someone nearby.

(1) ① - ⑤は、どこにありますか。イラストの中に★印を書き入れましょう。

Where are ①-⑤? Draw a ★ on the illustrations.

① のり 08-17

☐ ここ ☐ そこ ☐ あそこ

② ガムテープ 08-18

☐ ここ ☐ そこ ☐ あそこ

③ FAX 08-19

☐ ここ ☐ そこ ☐ あそこ

④ はさみ 08-20

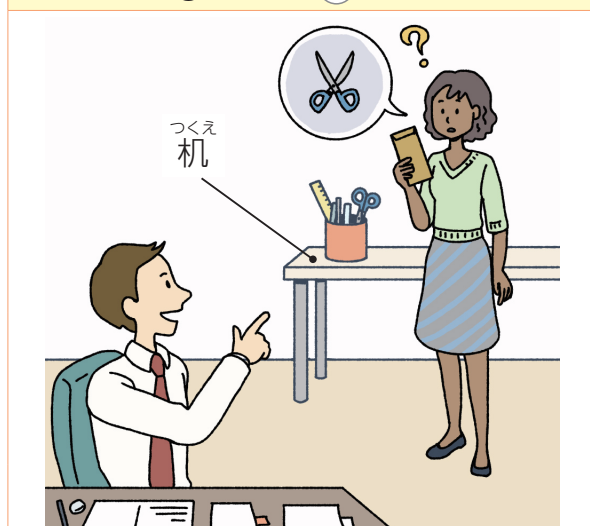
☐ ここ ☐ そこ ☐ あそこ

⑤ ^{ばこ}ごみ箱  08-21



☐ ここ ☐ そこ ☐ あそこ

- (2) もういちど聞きましょう。ものの^{ばしょ}場所を教えるとき、^{おし}教える人は「ここ」「そこ」「あそこ」のどれを^{つか}使っていましたか。☐にチェック✓をつけましょう。

Listen to the dialogs again. Did the person use ここ, そこ, or あそこ when saying where the object is? Put a check mark in the box.

- (3) ことばを^{かくにん}確認して、もういちど聞きましょう。  08-17 ~  08-21

Check the word and listen to the dialogs again.

ありました It's here.



かたち ちゅうもく
形に注目

(1) 音声^{おんせい}を聞いて、^き_____にことば^かを書きましょう。🔊 08-22 🔊 08-23
Listen to the recordings and fill in the blanks.

A: のりは、_____にありますか？

B: _____です。

A: ガムテープは、どこですか？

B: _____です。

A: はさみ、ありますか？

B: _____にあります。

❗ 「ここ」「そこ」「あそこ」は、どう違^{ちが}うと思^{おも}いますか。2 (1) のイラストを見^みて、考え^{かんが}ましょう。

→ 文法^{ぶんぽう}ノート ④

What are the differences between ここ, そこ, and あそこ? Look at the illustrations in 2 (1) and have a think.

ひきだし^ひ _____ 中^{なか}にあります。

コピー機^き _____ 横^{よこ}。

つくえ^{つくえ} _____ 上^{うえ}です。

つくえ^{つくえ} _____ 下^{した}。

❗ ものの位置^{い ち}を説明^{せつめい}するとき、どう言^いっていましたか。→ 文法^{ぶんぽう}ノート ⑤

What expressions were used when explaining the locations of the items?

(2) 形^{かたち}に注目^{ちゅうもく}して、会話^{かいわ}をもういちど聞き^きましょう。🔊 08-17 ~ 🔊 08-21
Focus on the expressions used and listen to the dialogs again.

3 ものがどこにあるか^{しつもん}質問しましょう。

Ask questions about where things are.

すみません。はさみ^{はさみ}は、どこにありますか？

すみません。ガムテープ^{ガムテープ}は、どこですか？

そこ^{そこ}にあります。

あそこ^{あそこ}です。

つくえ^{つくえ} うえ^{うえ}
机^机の上^上です。

はこ^{はこ} なか^{なか}
箱^箱の中^中にあります。

ありがとうございます。

(1) 会話を聞きましょう。^{かいわ き} (08-24) (08-25)

Listen to the dialogs.

(2) シャドーイングしましょう。(08-24) (08-25)

Shadow the dialogs.

(3) 2のイラストを見て、練習しましょう。^{み れんしゅう}

Practice using the illustrations from 2.

(4) 教室にあるものを使って、どこにあるか^{しつもん}質問しましょう。^{きょうしつ}

Ask where items in your classroom are.



4. 部屋^{へや}の表示^{ひょうじ}

Can-do
34

部屋^{へや}の入り口^{いぐち}の表示^{ひょうじ}を見て、何^{なん}の部屋^{へや}かがわかる。
Can look at a sign at the entrance to a room and understand what room it is.

1 部屋^{へや}の表示^{ひょうじ}を見てみましょう。

Look at the room signs.

▶ 職場^{しょくば}で、部屋^{へや}の表示^{ひょうじ}を見ています。

You are looking at room signs at work.

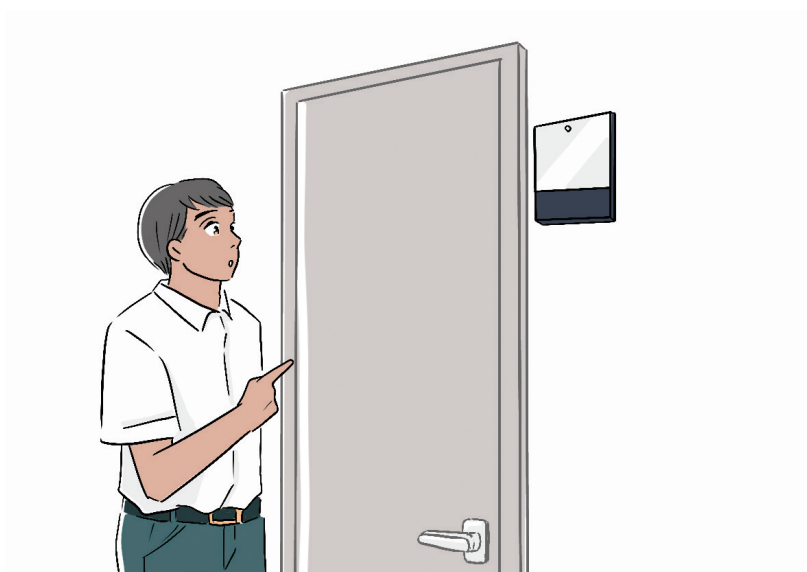

① - ⑥は何^{なに}をする部屋^{へや}ですか。

What do people do in rooms ①-⑥?

①



②



③



④



⑤



⑥



おうせつしつ 応接室 reception room | じむしつ 事務室 office

ちょうかい
聴解スクリプト1. ここでう あ打ち合わせをします①  08-03

A：ここは男性の更衣室です。ここで着替えます。

B：わかりました。

②  08-04

A：ここは給湯室です。ここでお茶をいれます。

B：はい。

③  08-05A：ここは会議室です。ここでう あ打ち合わせをします。

B：はい。

④  08-06

A：えっと、ここは食堂です。ここでご飯を食べます。

B：はい。

A：おいしいですよ。

2. しょくどう 食堂にいます①  08-08

A：すみません。山田さんは、どこにいますか？

B：しょくどう 食堂にいます。

A：わかりました。ありがとうございます。

②  08-09

A：あのう、すみません。永井さんは、どこですか？

B：永井さん？ ああ、かいぎしつ 会議室にいるよ。

A：あ、どうも。

③ 08-10

A：すみません。辻^{つじ}さんは、いますか？B：辻^{つじ}さんは……。あれ？ いませんね。たぶん、^{そうこ}倉庫です。A：じゃあ、^{さが}探してみます。

④ 08-11

A：アマンダさん、いますか？

B：えーと、いないですね。

A：そうですか。わかりました。

3. はさみは、そこにあります

① 08-17

A：あのう、のりは、どこにありますか？

B：ここです。引き出し^{ひきだし}の中^{なか}にあります。はい、どうぞ。

A：あ、すみません。

② 08-18

A：すみません。ガムテープは、どこですか？

B：ガムテープ？ あそこです。^{はこ}箱^{なか}の中。

A：ああ、わかりました。

③ 08-19

A：あのう、すみません。^{ファックス}FAXは、どこにありますか？B：ああ、あそこ。コピー機^きの横^{よこ}。

A：あ、わかりました。ありがとうございます。

④ 08-20

A：はさみ、ありますか？

B：あ、そこにあります。^{つくえ}机^{うえ}の上です。

A：ああ、ありがとうございます。

⑤  08-21

A：えーと、ごみ箱^{ばこ}は……。

B：あ、そこそこ。

A：え？

B：机^{つくえ}の下^{した}。

A：あ、ありました。

漢字のことば

1 ^よ読んで、^{い み}意味を^{かくにん}確認しましょう。
Read and check the meaning of the following kanji.

^{うえ}
上

上

上

上

^{した}
下

下

下

下

^{なか}
中

中

中

中

2 ^{かんじ} ^{ちゅうい}の漢字に^よ注意して読みましょう。
Read the following and pay careful attention to the kanji with ____.

① A：はさみは、どこにありますか？

B：机の^{つくえ}上です。

② のりは、^ひ引き出しの^だ中にありますよ。

③ ごみ箱は、^{ばこ}机の^{つくえ}下です。

3 ^{うえ}上の____の^{にゅうりょく}ことばを、キーボードやスマートフォンで入力しましょう。
Enter the words with ____ above using a keyboard or smartphone.

ぶんぽう
文法ノート

①

【place 場所】で V- ます

ここで着替えます。

You can change your clothes here.

- The particle で indicates the place of an action and is added after the place noun, as in ここで. In this lesson, it is used to explain the purpose of a room during a tour at work.

- 助詞「で」は、「ここで」のように、場所を表す名詞のあとについて、動作の場所を示します。この課では、職場を案内しながら、何をする部屋か説明するときに使っています。

【例】 ▶ ここは食堂です。ここで昼ご飯を食べます。
example This is the cafeteria. This is where we eat lunch.

②

【person 人】は 【place 場所】に います

やまだ 山田さんは、食堂にいます。

Yamada-san is in the cafeteria.

- This expression is used to explain where a person is. In this lesson, it is used for asking and answering where a person is at work.
- Use the verb いる (to be) to describe where a person is. います is the マス-form of いる.
- Make the person the topic and add the particle は, as in 山田さんは. Use the particle に to indicate the place where the person is, such as 食堂に (in the cafeteria).
- ～です is another way to say ～にいます.
- When asking where a person is, use the interrogative どこ (where) and say ～は、どこにいますか？ or ～は、どこですか？.

- 人の居場所を説明するときの言い方です。この課では、職場で人を探したりどこにいるか教えたりするときに使っています。
- 人の居場所を述べるには、動詞「いる」を使います。「います」は「いる」のマス形です。
- 「山田さんは」のように人を話題（トピック）にして助詞「は」をつけます。その人がいる場所を、「食堂に」のように助詞「に」を使って示します。
- 「～にいます」は、簡単に「～です」で言い換えることができます。
- どこにいるかたずねるときは、疑問詞「どこ」を使って、「～は、どこにいますか？」または「～は、どこですか？」と質問します。

【例】 ▶ A：田中さんは、どこにいますか？
example Where is Tanaka-san?

B：会議室です。
In the meeting room.

A : ^{やました}山下さんは？
Where is Yamashita-san?

B : ^{そうこ}倉庫にいますよ。
In the warehouse.

3

([person ^{ひと} 人] は)	いません いないです
------------------------------	---------------

^{つじ}辻さんは、いませんね。
Tsuji-san isn't here, is he.

アマンドさん、いないですね。
Amanda-san isn't here, is she.

- いません is the negative form of います.
- いないです has the same meaning as いません. いない, the negative form of いる (to be), is followed by です.
- 「いません」は「います」の否定の形です。
- 「いないです」は、「いません」と同じ意味です。「いる」の否定形「いない」の後ろに、「です」がついた形です。

^{れい}【例】▶ A : ^{たなか}田中さん、いますか？
example Is Tanaka-san here?

B : ^{いま}今、^{かいぎしつ}いません。たぶん、会議室にいます。
No, he's not here. He might be in the meeting room.

▶ A : アンさん、いますか？
Is An-san here?

B : いないですね。
No, she's not.

A : どこにいますか？
Where is she?

B : ちょっとわかりません。
Sorry, I don't know.

4

【something もの】は

ここ

そこ

あそこ

にあります

はさみは、そこにあります。

The scissors are over there.

- This expression is used to describe the location of an object. In this lesson, it is used to say where stationary or equipment, etc. is at work.
- Use the verb ある (to be) to say the location of an object. あります is the マス-form of ある.
- Make the object the topic and add the particle は, as in はさみは. Indicate where an object is by using the particle に, as in そこに (there).
- There are three types of demonstratives that indicate location: ここ, そこ, and あそこ. How they are used depends on the positional relationship between the speaker and the listener.

① Use ここ to refer to a location close to the speaker.

② Use そこ to refer to a location close to the listener.

③ Use あそこ to refer to a location that is away from both the speaker and listener.

- ~です is another way to say ~にあります.
- When asking where something is, use the interrogative どこ (where) and say ~は、どこにありますか? or ~は、どこですか?.

- ものがある場所を説明するときの言い方です。この課では、職場で文房具や備品などがどこにあるか教えるときに使っています。
- ものがある場所を述べるには、動詞「ある」を使います。「あります」は「ある」のマス形です。
- 「はさみは」のように、ものを話題（トピック）にして助詞「は」をつけます。ものがある場所を、「そこに」のように助詞「に」を使って示します。
- 場所を示す指示詞には、「ここ」「そこ」「あそこ」の3種類があります。使い分けは、話し手と聞き手の位置関係によって決まります。
 - ① 「ここ」は、話し手の近くの場所を指すときに使います。
 - ② 「そこ」は、聞き手の近くの場所を指すときに使います。
 - ③ 「あそこ」は、話し手からも聞き手からも離れた場所を指すときに使います。
- 「～にあります」は、簡単に「～です」で言い換えることができます。
- どこにあるかをたずねるときは、疑問詞「どこ」を使って、「～は、どこにありますか?」または「～は、どこですか?」と質問します。

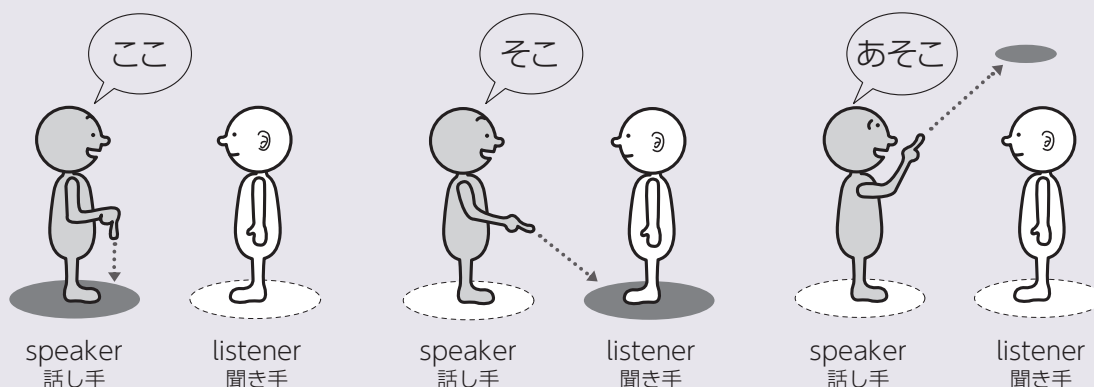

【例】 ▶ A : すみません。のり、ありますか？
example Excuse me. Is there any glue?

B : ここにあります。
It's right here.

▶ A : コピー機は、どこにありますか？
Where is the photocopier?

B : あそこです。
It's over there.

5

N の [location 位置] に あります

引き出しの中にあります。
It's in the drawer.

- This expression is used to explain a specific location. In this lesson, it is used to say the location of stationery or equipment, etc. at work.

- Describe the location of one object in relation to another object, using ~の^{うえ}/_{なか}/_{した} (above / in / under).

- ・ 場所をくわしく説明するときの言い方です。この課では、職場の文房具や備品などの場所を教えるときに使っています。
- ・ 基準になるものを使って、「～の上／中／下」のように位置を説明します。

【例】 ▶ A : FAX は、どこにありますか？
example Where is the fax machine?

B : あそこです。コピー機の横です。
It's over there. It's beside the photocopier.

▶ A : ごみ箱、ありますか？
Is there a garbage can?

B : そこです。机の下にあります。
It's there. It's under the desk.

◆ あります・います

There are two verbs that indicate existence, あります(ある) and います(いる). あります is used for things that don't move, such as equipment at work, while います is used for things that move, such as people and animals.

存在を表す動詞には「あります(ある)」と「います(いる)」があります。「あります」は職場の備品など動かないものに、「います」は人や動物など、動いているものに使います。

	あります (ある)	います (いる)
explaining the existence of something / someone 何があるか 説明する	【place 場所^{ばしょ}】に 【something もの^{もの}】があります	【place 場所^{ばしょ}】に 【person / animal 人^{ひと}／動物^{どうぶつ}】がいます
	ここに冷蔵庫 ^{れいぞうこ} があります。 There is a refrigerator here.	あそこに猫 ^{ねこ} がいます。 There is a cat over there.
asking where something / someone is どこにあるか 聞く	【something もの^{もの}】は どこにありますか？	【person / animal 人^{ひと}／動物^{どうぶつ}】は どこにいますか？
	のりはどこにありますか？ Where is the glue?	やまだ 山田さんはどこにいますか？ Where is Yamada-san?
explaining where something / someone is どこにあるか 説明する	【something もの^{もの}】は 【place 場所^{ばしょ}】にあります	【person / animal 人^{ひと}／動物^{どうぶつ}】は 【place 場所^{ばしょ}】にいます
	のりは引き出し ^{ひきだし} の中 ^{なか} にあります。 The glue is in the drawer.	やまだ 山田さんは食堂 ^{しょくどう} にいます。 Yamada-san is in the cafeteria.

日本の生活
TIPS

せいふく

制服

Uniforms



In the main text, there was a situation where a person was changing clothes in the changing room at work. This means that they were changing from their plain clothes into their work uniform. In Japan, uniforms are used in many places such as workplaces and schools. At factories, people change into work clothes to stay safe when they are working. Sometimes companies provide work clothes as uniforms, which helps the workers. Work uniforms also help people to tell the difference between company staff and outsiders immediately. Uniforms can help people in the company feel more together.

Even when there are no uniforms, employees are sometimes expected to dress in a certain way in some industries or companies. For example, there may be an unspoken understanding that employees in a financial company should dress in a similar way. For example, they may wear dark blue or dark gray suits, white shirts, striped neckties, and black leather shoes. In Japanese society, people may sometimes be required to dress alike, instead of dressing in a unique and individual way. However, this may be different for each workplace. So, when there are no uniforms, it is best to start by asking about how to dress for work.

本文に、職場の更衣室で着替える場面が出てきましたが、これは私服から職場の制服に着替えることを意味しています。日本では、職場でも、学校でも、制服を取り入れているところが多くあります。工場などでは、働く際の安全確保のために作業服に着替えますが、作業服を会社から制服として支給することによって、労働者の負担を減らすことができます。また、職場の制服には会社の人と会社外の人をすぐ区別したり、会社内の一体感を高めたりという効果を期待している場合もあるようです。

制服がない場合も、業種や会社によっては一定の服装が期待されることもあります。例えば金融系のオフィスなら「紺か濃いグレーのスーツに白いシャツ、ストライプのネクタイ、黒い革靴」など、暗黙の了解として、同じような服装が期待されることもあります。日本社会では、個性的な服装よりも、ほかの人と同じような服装を求められる場合があります。職場によって異なりますので、制服がない場合は、会社での服装について、最初に聞いてみるというでしょう。

ちゃ

お茶

Tea

In the Japanese language, お茶 can refer to green tea, or broadly to tea in general. Green tea can be made in a teapot, or using teabags. People often drink it hot. However, cold green tea sold in plastic bottles is also becoming more common. Here are some of the other teas that people drink in Japan.

日本語で「お茶」と言ったときは、緑茶を指すときと、広くお茶一般を指すときがあります。緑茶は、急須でいれたり、ティーバッグを使ったりします。温かいものを飲むことが多いですが、ペットボトルの冷たい緑茶も一般的になってきています。日本で飲まれるお茶には、ほかにも以下のようなものがあります。



こーちや 紅茶 (black tea)

This is fermented tea. It is the type of tea that people normally drink outside Japan. In Japan, black tea is often made by putting a teabag in hot water.

海外でよく飲まれている発酵したお茶。日本では温かいお湯にティーバッグの紅茶を入れて作られることが多い。



Green tea 緑茶

◆ 麦茶 (barley tea)

This tea is made from barley. People often drink it cold, especially in summer. There are also restaurants that serve barley tea for free instead of water.

大麦から作られたお茶で、特に夏、冷やして飲まれることが多い。飲食店では、水の代わりに麦茶を無料で出す店もある。



Barley tea
麦茶

◆ 抹茶 (powdered green tea)

This is tea leaf powder. It is used in the tea ceremony. In addition to drinking it as tea, it is also a popular ingredient for sweets such as cakes, chocolates, and ice-cream.

お茶の葉を粉にしたもので、茶道で使われるお茶。抹茶はお茶として飲むだけではなく、ケーキやチョコレート、アイスクリームなど、お菓子の材料としても人気がある。



Powdered green tea
抹茶

◆ ウーロン茶 (Oolong tea)

Oolong tea comes from China. It is a half-fermented tea. It is brown and has a unique and bitter taste.

中国を原産とする、半分発酵させたお茶。茶色で独特の渋みがある。

There are also other products that are made of a blend of different teas. These are sold in plastic bottles. Some examples are 爽健美茶 (Sokenbicha, a brand of blended tea) and 十六茶 (Jurokucha, another brand of blended tea).

Except for black tea, teas in plastic bottles in Japan do not have sugar, so they are not sweet. They go well with food like rice balls and lunch boxes.

このほか、何種類かのお茶をブレンドした「爽健美茶」「十六茶」などの商品もあり、ペットボトルとして売られています。

日本のペットボトルのお茶は、紅茶以外は普通砂糖が入っていないので、甘くないことが特徴です。おにぎりやお弁当などを食べるときにいっしょに飲むと、よく合います。



▶ お茶のいれ方 How to make tea

Here is how you make hot green tea in a teapot.

急須で温かい緑茶をいれるときは、次のような方法でいれます。

1.



Pour hot water into a teacup.

湯飲みにお湯を入れます。

2.



Put tea leaves into the teapot.

急須にお茶の葉を入れます。

3.



Pour the hot water from the teacup into the teapot.

急須に、湯飲みからお湯を移します。

4.



Wait a moment for the tea leaves to open.

お茶の葉が開くまで、しばらく待ちます。

5.



Pour the tea from the teapot into the teacup.

急須から湯飲みにお茶を入れます。

You can also skip steps 1 and 3, and pour the hot water directly into the teapot.

なお、1と3を省略して、急須に直接お湯を注ぐ場合もあります。

ファックス

FAX Fax (facsimile)

Fax (facsimile) is a machine that turns images into data and sends this out through telephone lines. The recipient prints out the message on paper. It was widely used around the world until the 1990s but it is gradually disappearing due to the spread of the Internet.

However, fax is still used in Japan. In particular, it is often used for the exchange of official government documents, and notifications and communications related to the media. Some people think that fax is still used in Japan today because it can send images of official seals and handwritten documents directly so it is considered more reliable than e-mail. Even now, e-mails are sometimes not accepted by government offices. Instead, the documents must be sent through fax.

FAX（ファクシミリ）は、送信元の画像をデータに変換して電話回線を通じて送り、送信先で紙に印刷することができる機械です。1990年代までは、世界で使われていましたが、インターネットの普及とともに、だんだん使われなくなってきました。

しかし、日本ではいまだに FAX は現役です。特に、役所関係の文書のやりとりや、マスコミ関係の通知や連絡などに、FAX を使うことが少なくありません。日本で今も FAX が使われている理由としては、FAX はハンコの画像や手書きの書類がそのまま送れるので、インターネットのメールよりも信用できるから、という理由を挙げる人もいます。役所の手続きなどでは、今でも e メールでの連絡を認めず、FAX を送らなければ受け付けてもらえないこともあります。